

LEPING nr 3-1.21/2022/377 **ürituse korraldamiseks riigimetsas**

(hiliseima digitaalallkirja kuupäev)

Riigimetsa Majandamise Keskus, keda esindab juhatuse esimehe 28.09.2021.a käskkirja nr 1-5/74 alusel Raplamaa metsaülem Margus Emberg edaspidi **RMK**, ühelt poolt,

ja **MTÜ GAZ Ralliklubi** edaspidi **ürituse korraldaja**, keda esindab põhikirja alusel juhatuse liige Kaido Vilu, teiselt poolt,

keda nimetatakse edaspidi **pool** või ühiselt **pooled**,

sõlmisid käesoleva lepingu, edaspidi **leping**, alljärgnevas:

1. Lepingu objekt

- 1.1. Lepingu objektiks on riigimetsamaa, metsateede ning –sihtide, edaspidi ala, kasutamine Rapla Ralli võistluse, edaspidi üritus, läbiviimiseks vastavalt lisatud asendiplaanile.maaüksustel;
Vardi metskond 46 (66901:004:0025) ja Vardi metskond 52 (65401:001:0008) ning seal paiknev Jalase- Ohukotsu tee (6540004),
ja
Käru metskond 59 (37501:002:0630) ning seal paikneva Käru-Lelle tee (3750007)
- 1.2. Kasutatava ala asukoht on tähistatud lepingule lisatud plaanil (lisa 1).
- 1.3. Ala seisund loetakse kasutusse andmisel rahuldavaks. Juhul, kui ürituse korraldaja leiab alal kasutusse võtmisel olulisi probleeme ja puudusi, siis informeerib ta sellest RMK-d.

2. Riigimetsa kasutamise tähtaeg

- 2.1. **Võistluste korraldamiseks on lubatud kasutada loetletud RMK metsateid 07.01.2023 seal hulgas sulgeda, RMK teelõigud tavaliikluseks**
Käru-Lelle tee (3750007) ajavahemikul kell 06.30 kuni 13.30
ja
Jalase- Ohukotsu tee (6540004) ajavahemikul 07.15 kuni 20.30.

3. Poolte tegevus

- 3.1. Ürituse korraldaja kohustub:
 - 3.1.1.kirjalikult teatama RMK-le vähemalt 14 (neliteist) kalendripäeva enne ürituse algust üritusest osavõtvate isikute ligikaudse arvu, piirkonda saabuvate sõidukite arvu, ürituse ajakava, toitlustuse ja kaubanduse korralduse, ürituse eest vastutava isiku(te) nimed ja kontaktandmed ning ülesanded ning esitama muu kavandatava tegevusega seonduva informatsiooni;
 - 3.1.2.kinni pidama tuleohutuse seaduse nõuetest;

- 3.1.3. ürituse korraldamisel kasutama ala viisil, millega püütakse võimalikult ära hoida kahjustusi metsale, pinnasele ja metsamajanduslikule taristule – teed, sihid, kraavid, truubid jms;
- 3.1.4. looduskaitsealadel kooskõlastama tegevuse Keskkonnaametis;
- 3.1.5. metsatulekahju, keskkonnareostuse või keskkonnakaitseõuete rikkumiste avastamisel informeerima viivitamatult riigimetsa majandajat, päästeameti häirekeskust ja Keskkonnainspektsiooni;
- 3.1.6. tagama turvalisuse üritusest osavõtjatele ja korraldajatele ning nende varale, varguste, kallaletungimiste või muu õigusvastase käitumise korral kutsuma kohale politseitöötaja;
- 3.1.7. tagama kannatanutele või haigestunutele esmaabi andmise ning vajadusel korraldama üritusel osalejate evakueerimise;
- 3.1.8. pärast ürituse lõppu hiljemalt 2 (kahe) kalendripäeva jooksul koristama alalt ürituse korraldamise ja toimumisega tekkinud jäätmed ja taastama ala kasutuseelse seisundi, taastama teede katted - **muuhulgas asendama ralli käigus teedelt ära loobitud kruusa**;
- 3.1.9. saatma Raplamaa@rmk.ee fotod korrastatud kurvidest kiiruskatse lõikudel;
- 3.1.10. hüvitama RMK-le kõik ürituse korraldamisega riigimetsale tekitatud kahjud;
- 3.1.11. tasuma RMK-le **tasu** Ala kasutamise eest summas **50 (viis kümmend) eurot** RMK kontole nr EE881010002021370008 SEB pangas hiljemalt 04.01.2023. Tasule lisandub käibemaks seaduses ettenähtud korras.
- 3.2. Ürituse korraldajal on seoses ürituse korraldamisega keelatud:
 - 3.2.1. langetada puid;
 - 3.2.2. püstitada ehitisi ja kaevata kraave;
 - 3.2.3. prahistada riigimetsa jäätmetega;
 - 3.2.4. häirida kohalike elanike öörahu;
 - 3.2.5. häirida loomade ja lindude elupaiku;
 - 3.2.6. teha lõket selleks ettevalmistamata kohtades ja muu tegevus, mis võib tekitada metsatulekahju.
- 3.3. RMK-l on õigus:
 - 3.3.1. tulekaitse kaalutlustel, metsa ökosüsteemi või sihtide, teede ja teiste rajatiste kaitseks peatada või keelata metsa kasutamisel ala kasutamine, kui ilmastikutingimused ei võimalda metsa või rajatisi kasutada ilma metsa või rajatisi kahjustamata või ohtu seadmata;

4. Kahjude kindlaksmääramine ja hüvitamine

- 4.1. Pärast kasutamise lõpetamist ja koristustööde läbiviimise teate saamist ürituse korraldajalt viib RMK läbi kasutusse antud ala ülevaatus. Ülevaatus koostatakse akt juhul, kui ilmnevad puudused.
- 4.2. Juhul, kui ürituse korraldaja on ala kahjustanud või ebapiisavalt koristanud, siis saadab RMK ürituse korraldajale ülevaatus akti puuduste loeteluga ja korrastamise tähtaegadega. Kasutajal on õigus viibida ülevaatus juures ja anda selgitusi.
- 4.3. Puuduste tähtaegse kõrvaldamata või taastamis- ja/või koristustööde tegemata jätmise korral ürituse korraldaja poolt likvideerib RMK puudused ise või tellib puuduste likvideerimise kolmandalt isikult ning nõuab kulutatud summa ürituse korraldajalt sisse. RMK esitab ürituse korraldajale selleskohase kirjaliku nõude.
- 4.4. Puuduste likvideerimise kulude hüvitamisega viivitamise korral on ürituse korraldaja kohustatud tasuma viivist 0,15% tasumisele kuuluvast summast iga tasumisega viivitatud kalendripäeva eest.

5. Poolte esindajad ja kontaktandmed

- 5.1. RMK esindaja on RMK metsaülem Margus Emberg tel 51 42 148 e-post Raplamaa@rmk.ee.

5.2. Ürituse korraldaja esindaja on Kaido Vilu tel 56 55 884 e-post Kaido@kaivitrans.ee

6. Teadete edastamine

- 6.1. Lepinguga seotud teated edastatakse telefoni teel või e-kirja teel poole lepingus märgitud e-posti aadressile. Kontaktandmete muutusest on pool kohustatud koheselt informeerima teist poolt.
- 6.2. E-kirja teel edastatud teated peetakse kättesaaduks alates teate edastamisele järgnevast tööpäevast.
- 6.3. Lepingust taganemise või lepingu ülesütlemise avaldused ning lepingu rikkumisel teisele poolele esitatavad nõudekirjad peavad olema kirjalikus vormis. Kirjaliku vormiga on võrdsustatud digitaalselt allkirjastatud elektrooniline dokument. Viimane vorminõue on täidetud ka juhul, kui teade edastatakse e-kirja teel.

7. Lepingu lõppemine ja lõpetamine

- 7.1. Leping lõpeb, kui lepingust tulenevad poolte kohustused on mõlemapoolselt täielikult ja nõuetekohaselt täidetud või seoses lepingu tähtaja saabumisega.
- 7.2. Kumbki pool võib käesoleva lepingu ennetähtaegselt üles öelda teatades sellest teisele poolele kirjalikult ette [Sisesta kuude või nädalate või päevade arv] .
- 7.3. Kumbki pool võib lepingu punktides 6.1 ja 6.2 nimetatud tähtaegu järgimata lepingu üles öelda, kui ilmneb, et kõiki asjaolusid arvesse võttes ja mõlema poole huvisid kaaludes ei või oodata, et lepingut üles öelda sooviv pool jätkaks lepingu täitmist kuni ülesütlemis tähtaja või lepingu tähtaja möödumiseni.

8. Lõppsätted

- 8.1. Lepingu tingimusi võib muuta või täiendada poolte kirjalikul kokkuleppel, välja arvatud juhtudel, kui lepingu muutmise vajadus tuleneb õigusaktide muutumisest. Juhul, kui lepingu muutmise vajadus tuleneb õigusaktide muutumisest, teatab pool sellest teisele poolele kirjalikult 1 (üks) kuu ette.
- 8.2. Lepinguga seonduvaid eriarvamusi ja vaidlusi lahendavad pooled eelkõige läbirääkimiste teel. Kui lepingust tulenevaid vaidlusi ei õnnestu lahendada poolte läbirääkimistega, lahendatakse vaidlus õigusaktidega kehtestatud korras.
- 8.3. Leping on allkirjastatud digitaalselt.

Poolte andmed ja allkirjad

RMK

Riigimetsa Majandamise Keskus
Registrikood 70004459
Sagadi küla, Haljala vald,
79201 Raplamaa metskond
Tel 51 42 148
E-post rmk@rmk.ee

(allkirjastatud digitaalselt)

Margus Emberg

Ürituse korraldaja

Mittetulundusühing GAZ Ralliklubi
Registrikood 80349828
Masinakeskuse/1, Purku küla Rapla vald Raplamaa 7841
Tel 56 55 884
E-post Kaido@kaivitrans.ee

(allkirjastatud digitaalselt)

Kaido Vilu

Lisa: Asendiplaanid

Käru – Lelle tee

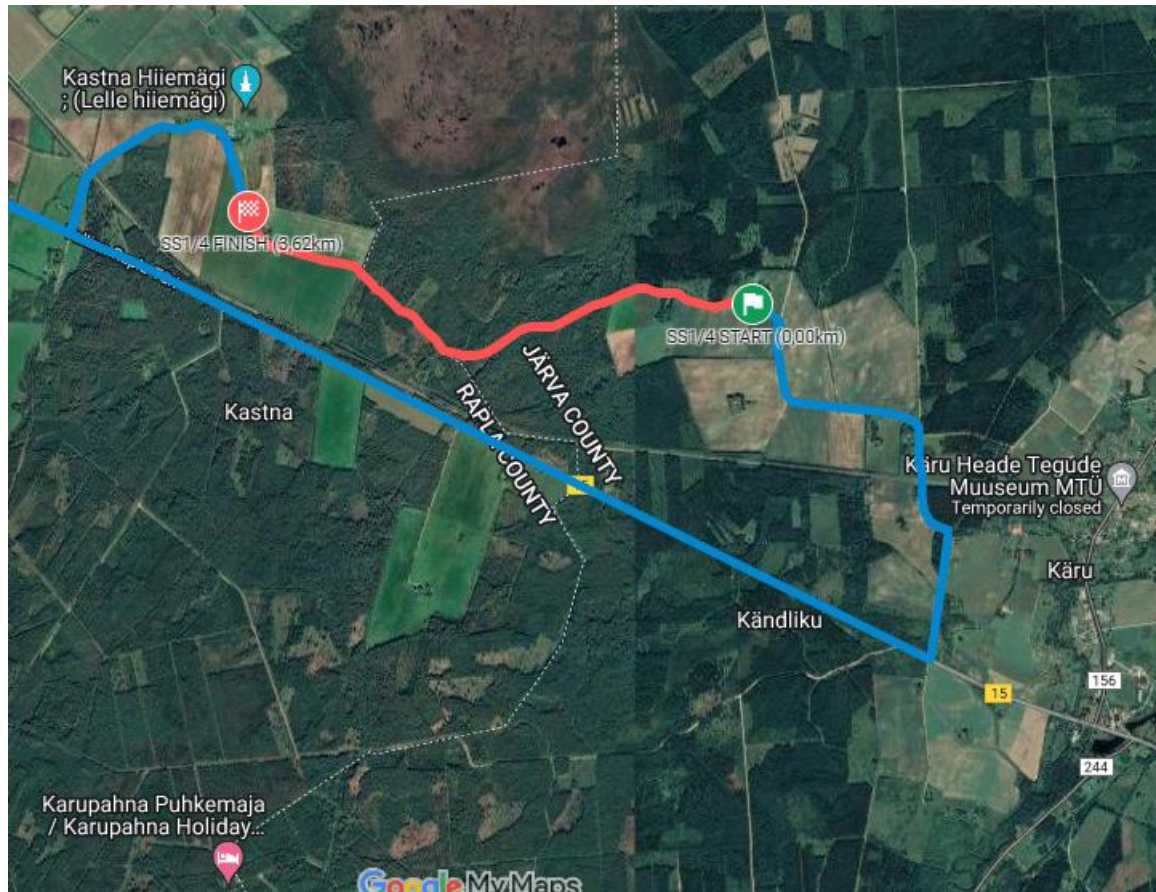

Jalase – Ohukotsu tee

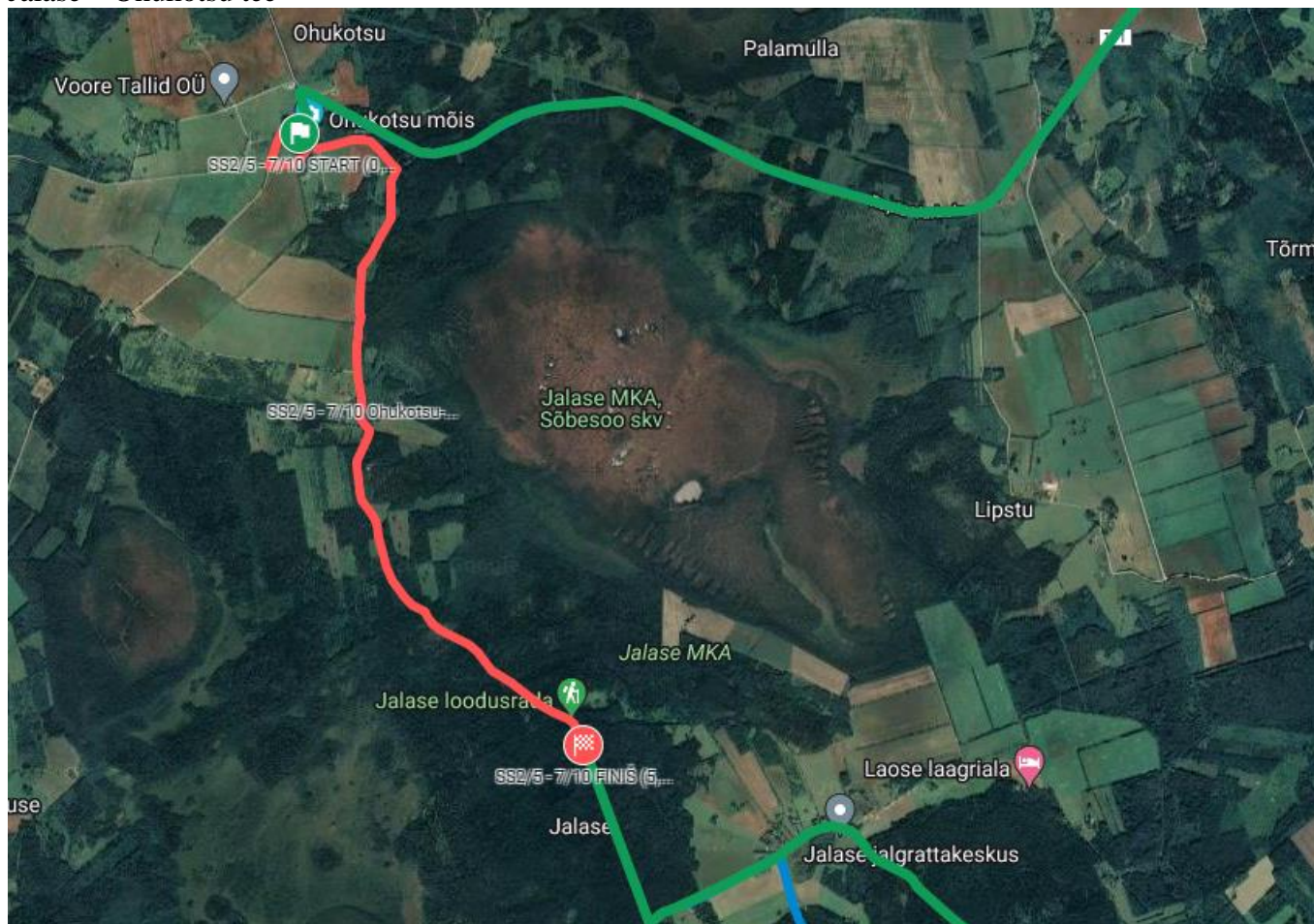

Suletavad teelõigud on punasega – NB! Käesolev kokkulepe kehtib ainult RMK maadel.